



# CITTÀ DI CASTELVETRANO

Libero Consorzio Comunale di Trapani



## DELIBERAZIONE DELLA GIUNTA COMUNALE

n. 151 del 22/07/2024

**OGGETTO:** PR-FESR SICILIA 2021/2027: Azione 4.2.1 - Potenziamento e miglioramento degli ambienti scolastici e formativi e sostegno all'innovazione didattica e formativa.

**PRESA D'ATTO** dell' avviso pubblico approvato con D.D.n.109 del 30/04/2024.

**APPROVAZIONE AMMINISTRATIVA STUDIO DI FATTIBILITA' TECNICO ECONOMICA** afferente l'esecuzione del progetto.

- PALESTRA E. MEDI Codice meccanografico istituto TPIC84100G cod. edificio 0810061979  
CUP C39I24000440006 -

L'anno duemilaventiquattro il giorno ventidue del mese di luglio alle ore 11:10 in Castelvetrano e nella Sala delle adunanze, si è riunita, la Giunta Comunale convocata nelle forme di legge e/o di regolamento (Reg. delibera di G.C. n.169 del 24/08/2022)

Presiede l'adunanza L'Avv. Giovanni Lentini nella sua qualità di Sindaco e sono rispettivamente presenti e assenti i seguenti sigg.:

		Presente In Sede	Presente. In audio/ video Collegamento	Assente
Lentini Giovanni	Sindaco	X		
Palermo Mariano	Assessore	X		
Barresi Antonino	Assessore		X	
Ventimiglia Rosalia	Assessore	X		

Con la partecipazione del Segretario Comunale Dott.ssa Cinzia Gambino.

Il Sindaco/Presidente, accertato con l'ausilio del Segretario Comunale, il numero legale dei componenti della Giunta presenti, dichiara aperta la seduta e invita a deliberare sull'oggetto sopraindicato.

### LA GIUNTA COMUNALE

Premesso che sulla proposta di deliberazione relativa all'oggetto sono stati acquisiti i pareri di rito riportati di seguito:

- il responsabile del servizio interessato, per quanto concerne la regolarità tecnica;
- il responsabile di Ragioneria, per quanto concerne la regolarità contabile e la copertura finanziaria;

ai sensi degli artt. 53 e 55 della legge n. 142/90, recepita con L. R. n. 48/91, modificata con L. R. n. 30/2000 hanno espresso parere FAVOREVOLE.

LA GIUNTA MUNICIPALE

## VISTA la proposta del Responsabile della IV Direzione Organizzativa, che qui di seguito si riporta:

### Premesso che:

- con D.D.G. n. 109 del 30/04/2024 l'Assessorato Regionale dell'Istruzione e della Formazione Professionale ha emanato l'avviso per la "Realizzazione interventi di adattamento e di adeguamento degli spazi comuni quali mense, palestre, auditorium, sale per attività comuni, laboratori e biblioteche, spazi esterni anche sportivi, negli edifici adibiti ad uso scolastico, al fine di incrementare la propensione dei giovani a permanere nei contesti formativi, di ridurre il fenomeno dell'abbandono scolastico, di consentire una più ampia accessibilità agli ambienti e di favorire il tempo pieno" a valere sulla dotazione destinata con Deliberazione di G.R. n. 102 del 15 febbraio 2023 PR FESR Sicilia 2021-2027 – Priorità 5- Obiettivo Specifico RSO4.2. "Migliorare la parità di accesso a servizi di qualità e inclusivi nel campo dell'istruzione, della formazione e dell'apprendimento permanente mediante lo sviluppo di infrastrutture accessibili, anche promuovendo la resilienza dell'istruzione e della formazione online e a distanza" - Azione 4.2.1 Potenziamento e miglioramento degli ambienti scolastici e formativi e sostegno all'innovazione didattica e formativa;
- gli obiettivi dell'azione da perseguire con il suddetto avviso sono:
  - attuazione di azioni di prevenzione e recupero della dispersione scolastica e di riduzione della marginalità sociale, graduate e differenziate secondo le caratteristiche dei soggetti e le condizioni di disagio sociale e culturale dei contesti familiari e territoriali di riferimento;
  - prevenire e contrastare la dispersione scolastica attraverso l'istituzione del "tempo pieno". La maggiore permanenza a scuola è funzionale ad un migliore apprendimento, soprattutto se integrato dalla partecipazione ad attività come laboratori e gruppi di lavoro, e da iniziative atte a favorire la socializzazione e l'emancipazione dall'ambiente familiare, nonché la condivisione degli obiettivi e delle strategie educative con le famiglie degli alunni;
  - promuovere azioni che, oltre a suscitare interesse verso la scuola, possano integrarsi con il curricolo e rafforzare le competenze di base;
  - adottare interventi coerenti con gli specifici bisogni degli alunni, anche al fine di favorire l'inclusione sociale;
  - implementare i percorsi curricolari ed extra-curricolari per lo sviluppo ed il rinforzo delle competenze disciplinari e trasversali;
  - facilitare nuovi approcci e modelli di insegnamento/apprendimento, capaci di mettere gli alunni al centro del processo formativo e di orientarli, anche dal punto di vista personale e vocazionale;

Tali obiettivi generali devono essere favoriti esclusivamente con l'attuazione di interventi infrastrutturali e non direttamente didattici.

- la Regione Siciliana dà la possibilità agli enti territoriali (Regioni, Province e Comuni) proprietari degli edifici scolastici pubblici adibiti a scuole statali e alle istituzioni scolastiche statali del primo e secondo ciclo d'istruzione, di partecipare alla manifestazione d'interesse di cui al succitato avviso;
- Sono ammissibili al contributo finanziario di cui al presente avviso gli interventi di nuova realizzazione, adattamento e adeguamento funzionale di spazi e aree adibite ad uso collettivo quali: auditorium, biblioteche, sale per attività comuni, laboratori e affini, laboratori di indirizzo, spazi esterni anche sportivi localizzati all'interno degli istituti/spazi scolastici statali richiedenti. Sono altresì ammissibili analoghi interventi destinati a nuova realizzazione, adattamento e adeguamento funzionale di mense e palestre interne, a condizione che il richiedente (istituzione scolastica statale o ente locale) non abbiano presentato richiesta di finanziamento per lo stesso intervento ad altra amministrazione pubblica.
- La dotazione finanziaria del presente Avviso è pari a euro 30.000.000,00 destinati alle scuole statali primarie e secondarie di I e II grado, secondo quanto definito, tra l'altro, con Nota assessoriale n.3227 del 26 novembre 2021. La dotazione complessiva è così suddivisa per 5 "tipologie di interventi":
  - Tipologia a) € 10.000.000,00 per palestre e spazi sportivi esterni;
  - Tipologia b) € 5.000.000,00 per auditorium;
  - Tipologia c) € 2.000.000,00 per attività comuni, biblioteche e laboratori non di indirizzo;
  - Tipologia d) € 3.000.000,00 per laboratori di indirizzo;
  - Tipologia e) € 10.000.000,00 per sale-mense;
- con D.D. n. 139 del 15/05/2024 è stato prorogato al 90° giorno dalla pubblicazione dell'avviso su GURS il termine di presentazione delle istanze, facendolo slittare all'8 agosto 2024;
- l'importo del contributo finanziario non potrà eccedere € 350.000,00 onnicomprensivo di IVA ed altre spese tecniche e generali di gestione.
- L'Istituzione scolastica o l'Ente Comune che intende presentare la candidatura deve presentare un progetto di fattibilità tecnico-economica, o livello superiore, ai sensi dell'articolo 41 del decreto legislativo n.36/23 secondo i contenuti di cui all'allegato I.7. Tale progetto deve essere:
  - a) adottato nel programma triennale dei lavori pubblici, ai sensi dell'art.37 del d.lgs 36/23 nonché del DECRETO MIT n.14 del 16 gennaio 2018, ad opera della stazione appaltante (se l'istituzione scolastica sarà la stazione appaltante il programma triennale dovrà essere trasmesso anche dall'ente locale proprietario dell'immobile per l'opportuna presa d'atto);
  - b) approvato da parte del RUP prima della presentazione della candidatura,
- L'approvazione dell'ente locale proprietario dovrà indicare esplicitamente:
  - b1) la presa d'atto del progetto, nel relativo livello, la ritenuta opportunità e conformità secondo la normativa di riferimento e l'espressa approvazione ad eseguirlo;
  - b2) l'individuazione del responsabile unico del progetto, ex art.15 del d.lgs 36/23 ed eventuali ulteriori responsabili di procedimento per le fasi di: programmazione, progettazione ed esecuzione, e responsabile di procedimento per la fase di affidamento;
- L'operazione proposta deve soddisfare i seguenti requisiti generali:
  - ciascun Beneficiario, diversi da quelli rientranti nel precedente punto 3.1 lett.a) del suddetto avviso, può presentare una sola domanda di contributo finanziario, anche con diverse tipologie di interventi il cui valore complessivo non potrà eccedere quello previsto dal presente avviso per singola istituzione scolastica;
  - l'opera, nel suo insieme anche con diverse tipologie di interventi, deve essere completata, in uso e funzionante entro il termine programmato in sede di domanda di ammissione al contributo finanziario e comunque non oltre 12 mesi dal decreto di approvazione dell'atto convenzionale con il quale si ammette l'intervento al finanziamento, salvo richiesta di

*proroga che non potrà essere avanzata per più di una volta e per un periodo non superiore a mesi 6 dalla naturale scadenza;*

- *l'opera e le relative spese devono rispondere ai requisiti di eleggibilità, ammissibilità e coerenza previsti e disciplinati dalla normativa comunitaria, nazionale e regionale di riferimento, dal PO FESR 2021/2027 e dalla relativa programmazione attuativa.*
- *con tale avviso il nostro Ente intende partecipare alla candidatura per l'intervento tipologia a) palestre e spazi sportivi esterni, per rendere le palestre non solo più sicure, ma anche più attrattive e funzionali ai processi di apprendimento: le finalità da perseguire sono, pertanto, quelle di incrementare la propensione dei giovani a permanere nei contesti formativi, di ridurre il fenomeno dell'abbandono scolastico, di consentire una più ampia accessibilità agli ambienti e di favorire il tempo pieno;*
- *i progetti sono finanziati sulla base della graduatoria e del punteggio riportato nei limiti delle risorse disponibili.*

**Atteso che:**

- per l'espletamento di tutti gli adempimenti amministrativi e di affidamento dell'appalto, con D.R. n. 1119 del 27/06/2024 della IV D.O. si è reso necessario nominare un Responsabile Unico del Progetto e costituire un gruppo di lavoro con il personale interno all'Ente;
- in ordine all'art. 3.2 comma 2 del succitato avviso, si rende necessario approvare il progetto di fattibilità tecnico-economica, ai sensi del decreto legislativo 36/2023, riferito alla palestra del plesso scolastico E. Medi, e l'importo complessivo dello stesso pari ad € 350.000,00;

**Visto** lo Studio di fattibilità tecnico economica del succitato edificio scolastico, redatto in data 01/07/2024 dal Geom. Nadia Frazzetta, dell'importo complessivo di € 350.000,00;

**Vista** la Determina di approvazione in linea tecnica del succitato studio di fattibilità tecnico economica n. 1253 del 12/07/2024;

**Ravvisata** la necessità di dichiarare il presente provvedimento immediatamente esecutivo stante la scadenza per la presentazione stabilita nell'avviso per l'08/08/2024;

**Visti**

- la normativa in materia di riparto delle competenze degli organi comunali;
- lo Statuto Comunale;
- la Legge 142/1990 e s.m.i come recepita in Sicilia dalla L.R. 48/1991 e successive modifiche ed integrazioni;
- il D. Lgs. n.267/2000 e successive modifiche ed integrazioni;
- il Regolamento per l'ordinamento degli Uffici e dei servizi;
- la determinazione Sindacale n. 12 del 12/06/2024 con la quale sono stati prorogati dei Responsabili di Direzione Organizzativa;
- il D.lgs. n. 36 del 31/03/2023;
- la L.R. n. 12 del 12/10/2023;
- la Delibera n. 265 del 29/12/2023;

**RICONOSCIUTA** l'opportunità della presente delibera;

**ACCERTATA** la regolarità e la correttezza dell'azione amministrativa, secondo quanto previsto all'art. 147 bis del D.lgs n.267 del 18.08.2000, così come modificato dall'art. 3 del D.L. n.174/2012;

**ATTESA** la propria competenza, ai sensi dello statuto comunale;

Per tutto quanto sopra

A voti unanimi espressi nei modi e forme di legge

## **Delibera**

Per i motivi in premessa indicati che fanno parte integrante e sostanziale del presente atto:

**Prendere Atto** dell'Avviso pubblico approvato con D.D. n.109 del 30/04/2024 per la realizzazione di interventi di adattamento e di adeguamento degli spazi comuni quali mense, palestre, auditorium, sale per attività comuni, laboratori e biblioteche, spazi esterni anche sportivi, negli edifici adibiti ad uso scolastico, al fine di incrementare la propensione dei giovani a permanere nei contesti formativi, di ridurre il fenomeno dell'abbandono scolastico, di consentire una più ampia accessibilità agli ambienti e di favorire il tempo pieno”;

**Approvare**, in linea amministrativa, il progetto di Fattibilità tecnico economica, redatto in data 01/07/2024 dal Geom. Nadia Frazzetta, dell'edificio scolastico E. Medi, **cod. edificio 0810061979**, dell'importo complessivo di € 350.000,00 *per l'intervento tipologia a) palestre e spazi sportivi esterni, per rendere la palestra non solo più sicura, ma anche più attrattiva e funzionale ai processi di apprendimento: le finalità da perseguire sono, pertanto, quelle di incrementare la propensione dei giovani a permanere nei contesti formativi, di ridurre il fenomeno dell'abbandono scolastico, di consentire una più ampia accessibilità agli ambienti e di favorire il tempo pieno;*

**Utilizzare** il contributo finanziario di € 350.000,00 per gli “Interventi di Potenziamento e miglioramento degli ambienti scolastici e formativi e sostegno all'innovazione didattica e formativa” PR-FESR SICILIA 2021/2027: Azione 4.2.1.

**Demandare**, al Responsabile della Direzione Organizzativa IV la predisposizione degli atti per la partecipazione dell'ente all'avviso pubblico predetto richiedendo l'intero suddetto importo;

**Dichiarare** la presente Deliberazione immediatamente esecutiva, per le motivazioni espresse in premessa.

**Il presente verbale, dopo la lettura si sottoscrive**

IL SINDACO  
F.to Giovanni Lentini

L'ASSESSORE ANZIANO

F.to Mariano Palermo

IL SEGRETARIO COMUNALE

F.to Cinzia Gambino

<p>DICHIARATA IMMEDIATAMENTE ESECUTIVA</p> <p>ai sensi dell'art. 12 comma 2° della L. R. 44/91</p> <p>Castelvetrano, li 22/07/2024</p> <p>IL SEGRETARIO COMUNALE</p> <p>F.to Cinzia Gambino</p>	<p><b>CERTIFICATO DI PUBBLICAZIONE</b></p> <p>Il sottoscritto Segretario certifica, su conforme attestazione del messo comunale, che la presente deliberazione è stata pubblicata all'Albo Pretorio dal _____ al _____</p> <p>Castelvetrano, li _____</p> <p>IL SEGRETARIO COMUNALE</p> <p>_____</p>
---	--

<p><b>CERTIFICATO DI ESECUTIVITÀ</b></p> <p>Si certifica che la presente deliberazione è divenuta esecutiva il _____ dopo il 10° giorno dalla relativa pubblicazione</p> <p>IL SEGRETARIO COMUNALE</p> <p>_____</p>
---

**IL RESPONSABILE**  
**IV DIREZIONE ORGANIZZATIVA**  
*(Arch. Vincenzo Barresi)*

**F.to Vincenzo Barresi**



## PROPOSTA

### Deliberazione della Giunta Municipale

**OGGETTO:** PR-FESR SICILIA 2021/2027: Azione 4.2.1 - Potenziamento e miglioramento degli ambienti scolastici e formativi e sostegno all'innovazione didattica e formativa.  
**PRESA D'ATTO** dell'avviso pubblico approvato con D.D. n.109 del 30/04/2024.  
**APPROVAZIONE AMMINISTRATIVA STUDIO DI FATTIBILITA' TECNICO ECONOMICA** afferente l'esecuzione del progetto.  
- PALESTRA E. MEDI Codice meccanografico istituto TPIC84100G cod. edificio 0810061979  
**CUP C39I24000440006-**

Esaminata ed approvata dalla Giunta Municipale il 22/07/2024 con deliberazione n. 151  
Dichiarata immediatamente esecutiva ai sensi dell'art.12 co. 2° della L.R. 44/91:

SI

#### IL RESPONSABILE

DELLA IV DIREZIONE ORGANIZZATIVA

Per quanto concerne la regolarità tecnica e la correttezza dell'azione amministrativa esprime parere:  
**FAVOREVOLE**

Data 16/07/2024 IL RESPONSABILE  
**Arch. Vincenzo Barresi**  
F.to Vincenzo Barresi

Lì, 16/07/2024

IL RESPONSABILE DEL PROCEDIMENTO  
**Geom. Nadia Frazzetta**  
F.to Nadia Frazzetta

#### IL RESPONSABILE DELLA VII DIREZIONE ORGANIZZATIVA

Per quanto concerne la regolarità contabile esprime parere: Visto

Data 16/07/2024 IL RESPONSABILE  
F.to Andrea Antonino Di Como

#### IMPUTAZIONE DELLA SPESA

SOMMA DA IMPEGNARE CON LA PRESENTE PROPOSTA €.

ALCAP. \_\_\_\_\_ IPR N. \_\_\_\_\_

Data, \_\_\_\_\_

IL RESPONSABILE

## IL RESPONSABILE DELLA IV DIREZIONE ORGANIZZATIVA

Attestando l'insussistenza, in relazione all'oggetto del presente atto, di ipotesi di conflitto di interessi, nemmeno potenziale, ai fini della Legge n.190/2012, nonché del Piano Triennale di Prevenzione dei fenomeni corruttivi del Comune di Castelvetro, nonché di non trovarsi in situazioni che danno luogo ad obbligo di astensione, ai sensi del D.P.R. n. 62/2013 e ss. mm. ii., del vigente Codice di Comportamento dei dipendenti pubblici;

Premesso che:

- con D.D.G. n. 109 del 30/04/2024 l'Assessorato Regionale dell'Istruzione e della Formazione Professionale ha emanato l'avviso per la "Realizzazione interventi di adattamento e di adeguamento degli spazi comuni quali mense, palestre, auditorium, sale per attività comuni, laboratori e biblioteche, spazi esterni anche sportivi, negli edifici adibiti ad uso scolastico, al fine di incrementare la propensione dei giovani a permanere nei contesti formativi, di ridurre il fenomeno dell'abbandono scolastico, di consentire una più ampia accessibilità agli ambienti e di favorire il tempo pieno" a valere sulla dotazione destinata con Deliberazione di G.R. n. 102 del 15 febbraio 2023 PR FESR Sicilia 2021-2027 – Priorità 5- Obiettivo Specifico RSO4.2. "Migliorare la parità di accesso a servizi di qualità e inclusivi nel campo dell'istruzione, della formazione e dell'apprendimento permanente mediante lo sviluppo di infrastrutture accessibili, anche promuovendo la resilienza dell'istruzione e della formazione online e a distanza" - Azione 4.2.1 Potenziamento e miglioramento degli ambienti scolastici e formativi e sostegno all'innovazione didattica e formativa;
- gli obiettivi dell'azione da perseguire con il suddetto avviso sono:
  - attuazione di azioni di prevenzione e recupero della dispersione scolastica e di riduzione della marginalità sociale, graduate e differenziate secondo le caratteristiche dei soggetti e le condizioni di disagio sociale e culturale dei contesti familiari e territoriali di riferimento;
  - prevenire e contrastare la dispersione scolastica attraverso l'istituzione del "tempo pieno". La maggiore permanenza a scuola è funzionale ad un migliore apprendimento, soprattutto se integrato dalla partecipazione ad attività come laboratori e gruppi di lavoro, e da iniziative atte a favorire la socializzazione e l'emancipazione dall'ambiente familiare, nonché la condivisione degli obiettivi e delle strategie educative con le famiglie degli alunni;
  - promuovere azioni che, oltre a suscitare interesse verso la scuola, possano integrarsi con il curricolo e rafforzare le competenze di base;
  - adottare interventi coerenti con gli specifici bisogni degli alunni, anche al fine di favorire l'inclusione sociale;
  - implementare i percorsi curriculari ed extra-curriculari per lo sviluppo ed il rinforzo delle competenze disciplinari e trasversali;
  - facilitare nuovi approcci e modelli di insegnamento/apprendimento, capaci di mettere gli alunni al centro del processo formativo e di orientarli, anche dal punto di vista personale e vocazionale;

Tali obiettivi generali devono essere favoriti esclusivamente con l'attuazione di interventi infrastrutturali e non direttamente didattici.

- la Regione Siciliana dà la possibilità agli enti territoriali (Regioni, Province e Comuni) proprietari degli edifici scolastici pubblici adibiti a scuole statali e alle istituzioni scolastiche statali del primo e secondo ciclo d'istruzione, di partecipare alla manifestazione d'interesse di cui al succitato avviso;
- Sono ammissibili al contributo finanziario di cui al presente avviso gli interventi di nuova realizzazione, adattamento e adeguamento funzionale di spazi e aree adibite ad uso collettivo quali: auditorium, biblioteche, sale per attività comuni, laboratori e affini, laboratori di indirizzo, spazi esterni anche sportivi localizzati all'interno degli istituti/spazi scolastici statali richiedenti. Sono altresì ammissibili analoghi interventi destinati a nuova realizzazione, adattamento e adeguamento funzionale di mense e palestre interne, a condizione che il richiedente (istituzione scolastica statale o ente locale) non abbiano presentato richiesta di finanziamento per lo stesso intervento ad altra amministrazione pubblica.
- La dotazione finanziaria del presente Avviso è pari a euro 30.000.000,00 destinati alle scuole statali primarie e secondarie di I e II grado, secondo quanto definito, tra l'altro, con Nota assessoriale n.3227 del 26 novembre 2021.  
La dotazione complessiva è così suddivisa per 5 "tipologie di interventi":
  - Tipologia a) € 10.000.000,00 per palestre e spazi sportivi esterni;
  - Tipologia b) € 5.000.000,00 per auditorium;
  - Tipologia c) € 2.000.000,00 per attività comuni, biblioteche e laboratori non di indirizzo;
  - Tipologia d) € 3.000.000,00 per laboratori di indirizzo;
  - Tipologia e) € 10.000.000,00 per sale-mense;
- con D.D. n. 139 del 15/05/2024 è stato prorogato al 90° giorno dalla pubblicazione dell'avviso su GURS il termine di presentazione delle istanze, facendolo slittare all'8 agosto 2024;
- l'importo del contributo finanziario non potrà eccedere € 350.000,00 onnicomprensivo di IVA ed altre spese tecniche e generali di gestione.
- L'Istituzione scolastica o l'Ente Comune che intende presentare la candidatura deve presentare un progetto di fattibilità tecnico-economica, o livello superiore, ai sensi dell'articolo 41 del decreto legislativo n.36/23 secondo i contenuti di cui all'allegato I.7. Tale progetto deve essere:
  - a) adottato nel programma triennale dei lavori pubblici, ai sensi dell'art.37 del d.lgs 36/23 nonché del DECRETO MIT n.14 del 16 gennaio 2018, ad opera della stazione appaltante (se l'istituzione scolastica sarà la stazione appaltante il programma triennale dovrà essere trasmesso anche dall'ente locale proprietario dell'immobile per l'opportuna presa d'atto);
  - b) approvato da parte del RUP prima della presentazione della candidatura,
- L'approvazione dell'ente locale proprietario dovrà indicare esplicitamente:
  - b1) la presa d'atto del progetto, nel relativo livello, la ritenuta opportunità e conformità secondo la normativa di riferimento e l'espressa approvazione ad eseguirlo;
  - b2) l'individuazione del responsabile unico del progetto, ex art.15 del d.lgs 36/23 ed eventuali ulteriori responsabili di procedimento per le fasi di: programmazione, progettazione ed esecuzione, e responsabile di procedimento per la fase di affidamento;
- L'operazione proposta deve soddisfare i seguenti requisiti generali:

- *ciascun Beneficiario, diversi da quelli rientranti nel precedente punto 3.1 lett.a) del suddetto avviso, può presentare una sola domanda di contributo finanziario, anche con diverse tipologie di interventi il cui valore complessivo non potrà eccedere quello previsto dal presente avviso per singola istituzione scolastica;*
  - *l'opera, nel suo insieme anche con diverse tipologie di interventi, deve essere completata, in uso e funzionante entro il termine programmato in sede di domanda di ammissione al contributo finanziario e comunque non oltre 12 mesi dal decreto di approvazione dell'atto convenzionale con il quale si ammette l'intervento al finanziamento, salvo richiesta di proroga che non potrà essere avanzata per più di una volta e per un periodo non superiore a mesi 6 dalla naturale scadenza;*
  - *l'opera e le relative spese devono rispondere ai requisiti di eleggibilità, ammissibilità e coerenza previsti e disciplinati dalla normativa comunitaria, nazionale e regionale di riferimento, dal PO FESR 2021/2027 e dalla relativa programmazione attuativa.*
- *con tale avviso il nostro Ente intende partecipare alla candidatura per l'intervento tipologia a) palestre e spazi sportivi esterni, per rendere le palestre non solo più sicure, ma anche più attrattive e funzionali ai processi di apprendimento: le finalità da perseguire sono, pertanto, quelle di incrementare la propensione dei giovani a permanere nei contesti formativi, di ridurre il fenomeno dell'abbandono scolastico, di consentire una più ampia accessibilità agli ambienti e di favorire il tempo pieno;*
- *i progetti sono finanziati sulla base della graduatoria e del punteggio riportato nei limiti delle risorse disponibili.*

**Atteso che:**

- per l'espletamento di tutti gli adempimenti amministrativi e di affidamento dell'appalto, con D.R. n. 1119 del 27/06/2024 della IV D.O. si è reso necessario nominare un Responsabile Unico del Progetto e costituire un gruppo di lavoro con il personale interno all'Ente;
- in ordine all'art. 3.2 comma 2 del succitato avviso, si rende necessario approvare il progetto di fattibilità tecnico-economica, ai sensi del decreto legislativo 36/2023, riferito alla palestra del plesso scolastico E. Medi, e l'importo complessivo dello stesso pari ad € 350.000,00;

**Visto** lo Studio di fattibilità tecnico economica del succitato edificio scolastico, redatto in data 01/07/2024 dal Geom. Nadia Frazzetta, dell'importo complessivo di € 350.000,00;

**Vista** la Determina di approvazione in linea tecnica del succitato studio di fattibilità tecnico economica n. 1253 del 12/07/2024;

**Ravvisata** la necessità di dichiarare il presente provvedimento immediatamente esecutivo stante la scadenza per la presentazione stabilita nell'avviso per l'08/08/2024;

**Visti**

- la normativa in materia di riparto delle competenze degli organi comunali;
- lo Statuto Comunale;
- la Legge 142/1990 e s.m.i come recepita in Sicilia dalla L.R. 48/1991 e successive modifiche ed integrazioni;
- il D. Lgs. n.267/2000 e successive modifiche ed integrazioni;
- il Regolamento per l'ordinamento degli Uffici e dei servizi;
- la determinazione Sindacale n. 12 del 12/06/2024 con la quale sono stati prorogati dei Responsabili di Direzione Organizzativa;
- il D.lgs. n. 36 del 31/03/2023;
- la L.R. n. 12 del 12/10/2023;
- la Delibera n. 265 del 29/12/2023;

**RICONOSCIUTA** l'opportunità della presente delibera;

**ACCERTATA** la regolarità e la correttezza dell'azione amministrativa, secondo quanto previsto all'art. 147 bis del D.lgs n.267 del 18.08.2000, così come modificato dall'art. 3 del D.L. n.174/2012;

**ATTESA** la propria competenza, ai sensi dello statuto comunale;

## P R O P O N E

### Alla Giunta Municipale

per quanto esposto in premessa che qui si intende integralmente ripetuto e trascritto

1. **PRENDERE ATTO** dell'Avviso pubblico approvato con D.D. n.109 del 30/04/2024 per la realizzazione di interventi di adattamento e di adeguamento degli spazi comuni quali mense, palestre, auditorium, sale per attività comuni, laboratori e biblioteche, spazi esterni anche sportivi, negli edifici adibiti ad uso scolastico, al fine di incrementare la propensione dei giovani a permanere nei contesti formativi, di ridurre il fenomeno dell'abbandono scolastico, di consentire una più ampia accessibilità agli ambienti e di favorire il tempo pieno";
2. **APPROVARE**, in linea amministrativa, il progetto di Fattibilità tecnico economica, redatto in data 01/07/2024 dal Geom. Nadia Frazzetta, dell'edificio scolastico E. Medi, **cod. edificio 0810061979**, dell'importo complessivo di € 350.000,00 *per l'intervento tipologia a) palestre e spazi sportivi esterni, per rendere la palestra non solo più sicura, ma anche più attrattiva e funzionale ai processi di apprendimento: le finalità da perseguire sono, pertanto, quelle di incrementare la propensione dei giovani a permanere nei contesti formativi, di ridurre il fenomeno dell'abbandono scolastico, di consentire una più ampia accessibilità agli ambienti e di favorire il tempo pieno;*
3. **UTILIZZARE** il contributo finanziario di € 350.000,00 per gli "Interventi di Potenziamento e miglioramento degli ambienti scolastici e formativi e sostegno all'innovazione didattica e formativa" PR-FESR SICILIA 2021/2027: Azione 4.2.1.
4. **DEMANDARE** al Responsabile della Direzione Organizzativa IV la predisposizione degli atti per la partecipazione dell'ente all'avviso pubblico predetto richiedendo l'intero suddetto importo;
5. **ESPRIMERE**, per quanto concerne la regolarità tecnica e la correttezza dell'azione amministrativa il Parere Favorevole.





# Città di Castelvetrano

Selinunte

## DIREZIONE IV

*P.N.R.R. - Lavori pubblici - Protezione Civile – Espropriazioni -  
Manutenzioni Straordinarie – Sicurezza - Agenda Urbana*

Progetto: **PR-FESR SICILIA 2021/2027: Azione 4.2.1 - Potenziamento e miglioramento degli ambienti scolastici e formativi e sostegno all'innovazione didattica e formativa.**  
Avviso approvato con D.D.n.109 del 30/04/2024.

**Lavori di manutenzione straordinaria per l'adeguamento funzionale e messa in sicurezza impiantistica della palestra, dell'area di gioco, di impianti sportivi adibiti ad uso didattico, e relativo allestimento, del plesso scolastico S.M.S. E. MEDI, via Tagliavia 1.**

Codice meccanografico istituto TPIC84100G    Codice edificio 0810061979

### PROGETTO DI FATTIBILITA' TECNICO ECONOMICA (PFTE)

#### TAVOLA UNICA COMPRENDENTE

- Relazione tecnica, Quadro Economico, Inquadramento e grafici.
- Computo metrico estimativo.
- Elenco prezzi unitari.

Castelvetrano, 01/07/2024

Progettista  
F.to *Geom. Nadia Frazzetta*

Il Responsabile del Progetto  
F.to *Arch. Vincenzo Barresi*



# Città di Castelvetro

Sei nunte

## ISTITUTO SCOLASTICO

### “S.M.S. V. PAPPALARDO – E. MEDI” VIA TAGLIAVIA, 1

Codice meccanografico istituto TPIC84100G Codice edificio 0810061979

#### RELAZIONE TECNICA DESCRITTIVA

L'immobile sede dell'Istituto Scolastico “S.M.S. V. Pappalardo – E.MEDI” di Castelvetro è ubicato nella Via Palizzotto Tagliavia, 1, avente codice edificio ARES 0810061979.

L'epoca di realizzazione dell'immobile risale all'anno 1994 ed è sempre stato usato come scuola.

La struttura si sviluppa su due elevazioni fuori terra per una superficie coperta di 3.600 mq ed un volume costruito di 29.460 mc.

Il complesso scolastico può considerarsi strutturalmente composto da nove corpi di fabbrica che risultano essere tutti separati da giunto tecnico. Tutti i corpi di fabbrica hanno struttura portante in cemento armato (fondazioni, pilastri, travi e solaio laterocemento).

Tutti i corpi di fabbrica, ad eccezione dell'Aula Magna e della Palestra, si sviluppano due piani fuori terra e sono collegati da due scale in c.a. e da un ascensore in c.a. Sono presenti due scale di emergenza esterne in acciaio con struttura indipendente, la loro copertura è piana con soletta in laterocemento. L'Aula Magna e la Palestra si sviluppano su un unico piano fuori terra con altezza interna pari a circa 7,00 m e hanno copertura leggera con capriate e travi in acciaio.

Le pareti interne sono costituite da tramezzature in laterizio.

L'area esterna è adibita per una superficie di circa 2.400 mq a parcheggio scoperto per auto, moto e bici oltre all'area destinata a verde.

Non risultano agli atti collaudi statici, nel dicembre 2023 sono state eseguite le verifiche sismiche, dalle verifiche effettuate è scaturito che tutti i corpi di fabbrica della S.M.S.V.PAPPALARDO - E. MEDI, VIA TAGLIAVIA 1 - CODICE EDIFICIO 0810061979” risultano idonei per i carichi gravitazionali, poiché per tutti gli elementi strutturali risultano positive le verifiche per la combinazione dei carichi statici.

Non vi sono barriere architettoniche in quanto sono state eliminate con l'installazione di un ascensore di collegamento tra il piano terra e il piano primo, sono altresì presenti servizi w.c. per disabili con idonee aperture dei vani.

Gli infissi esterni sono in alluminio a taglio termico e doppi vetri, mentre quelli interni sono in legno tamburato.

La struttura è dotata di certificato di prevenzione incendi in quanto attività soggetta e gli impianti sono realizzati a regola d'arte e forniti di regolare dichiarazione di conformità.

Per tale Istituto scolastico sono stati previsti interventi di riqualificazione che riguardano in particolare la palestra e il campo di calcetto esterno. In particolare verranno proposti i seguenti interventi:

- impermeabilizzazione della copertura della palestra con fornitura e posa in opera di impermeabilizzazione costituito da resina impermeabilizzante rinforzata con tessuto, un opportuno primer e protette con vernice apposita del tipo Kemper system o similari;
- realizzazione della pavimentazione interna della palestra, consistente nella rimozione della pavimentazione esistente e nuova pavimentazione costituita da teli prefabbricati in PVC incollati con resine poliuretatiche su lamina impermeabilizzante, isolante e stabilizzante posata sul sottofondo, giuntati con apposita macchina vulcanizzatrice ai bordi;
- rivestimento interno ed esterno della palestra con rimozione e rifacimento dell'intonaco, rivestimento delle pareti interne in PVC e fornitura e collocazione nelle pareti esterne di pannelli di laminato, progettati e realizzati in modo tale da essere in grado di sopportare condizioni climatiche severe, inoltre resistenti alle sollecitazioni meccaniche, urti e sbalzi climatici;
- rimozione della pavimentazione del campo esterno e rifacimento dello stesso con fornitura e messa in opera di pavimentazione polifunzionale costituita da teli prefabbricati antisdruciolevoli.

Di seguito si riportano alcune immagini con la localizzazione del complesso scolastico.

Il Progettista

Geom. Nadia Frazzetta

**Contenuti minimi del quadro esigenziale, del documento di  
fattibilità-Art.5 ALLEGATO I.7**

<b>Voce di COSTO - Lavori/Forniture</b>	<b>Art.3.3.3 AVVISO</b>
A) Lavori (compresi costi manodopera stimati)	€ 280.104,68
B) Oneri Sicurezza	€ 8.403,14
C) Iva al 22% su A+B	€ 28.850,78
D) Forniture e Servizi relativi	€ -
E) IVA al 22% su Forniture	€ -
F) IVA al 4% - eventuale - per forniture L.104/92	€ -
<b>TOT Lav.Fornit.</b>	<b>€ 317.358,60</b>
<b>Incentivi, Spese Tecniche, e generali</b>	
G) RUP e Incentivi Interni (80% del 2% di a+b+d) Progett.Fatt.Esecutiva+DL+C.Sic.+CRE (max	€ 4.616,13
H) 15% di A)+D) (3,5%)	€ 10.020,04
I) Supp. RUP (Art.15 c.6)	€ -
L) Imprevisti(5% di A)+D)	€ 14.005,23
M) Oneri conf.Discarica	€ 3.000,00
N) spese per pubblicità; Eventuali spese per collaudo tecnico- amministrativo, collaudo statico e altri	€ 1.000,00
O) eventuali collaudi specialistici;	€ -
P) Altre spese di personale specificare	€ -
Q)	€ -
<b>TOT. Incentivi, Spese Tecniche, e generali</b>	<b>€ 32.641,40</b>
<b>TOTALE COSTO - QE</b>	<b>€ 350.000,00</b>
<b>Totale richiesto a contributo</b>	<b>€ 350.000,00</b>

# Mappa senza titolo

Scrivi una descrizione per la tua mappa.

## Legenda

- ☑ Café Roma
- ☑ Castelvetro
- ☑ Dermatologia Trapani Dott. Carlo Mattozzi
- ☑ Elemento 1
- ☑ INPS Castelvetro 06 164 164
- ☑ MAGIE Ristorante Pizzeria a Castelvetro
- ☑ Shop & Go
- ☑ Via Ferrigno G. Battista

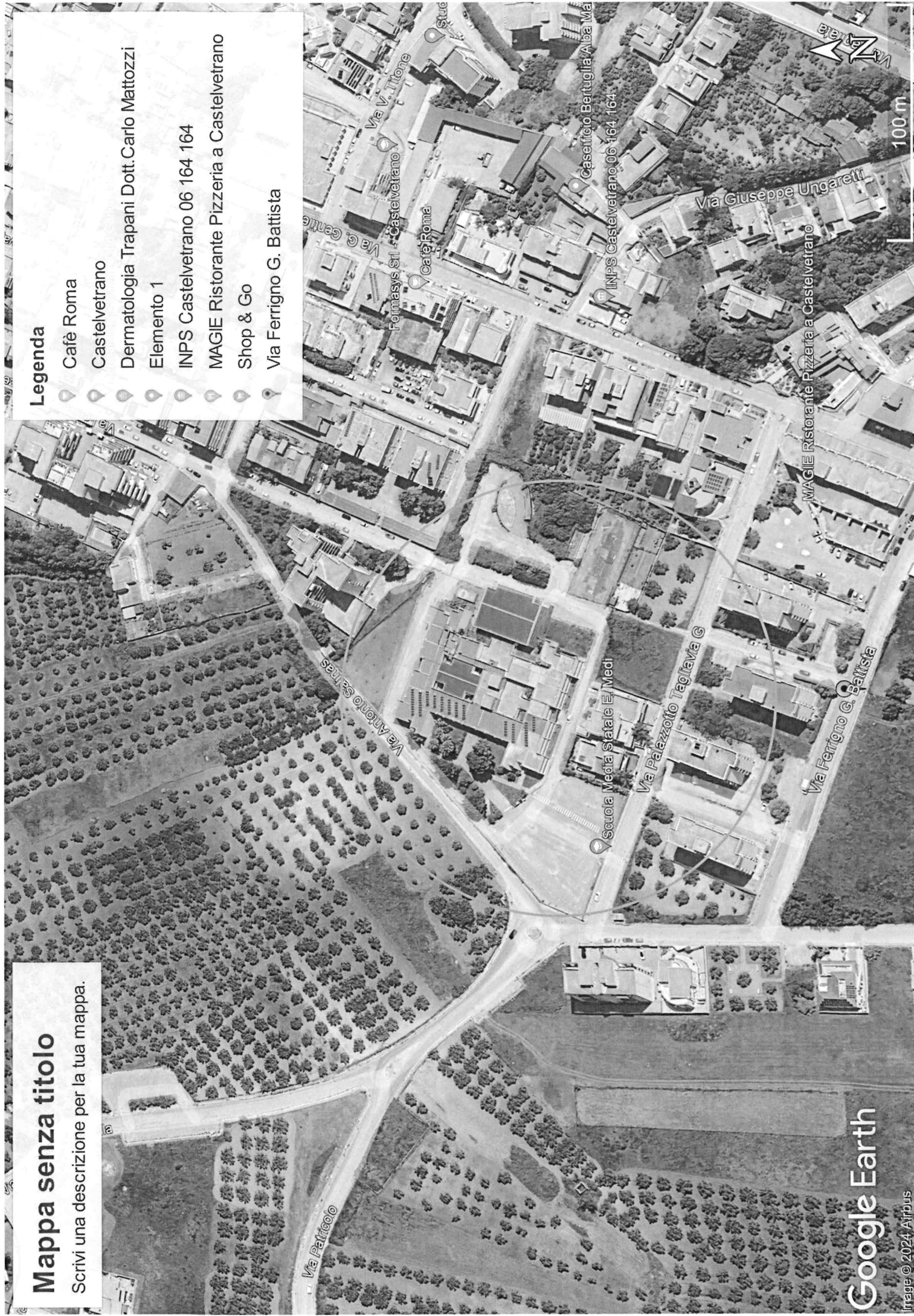



INTERVENTI:

- Rimozione pavimentazione esistente
- Realizzazione pavimentazione sportiva per interni con teli in PVC

PALESTRA

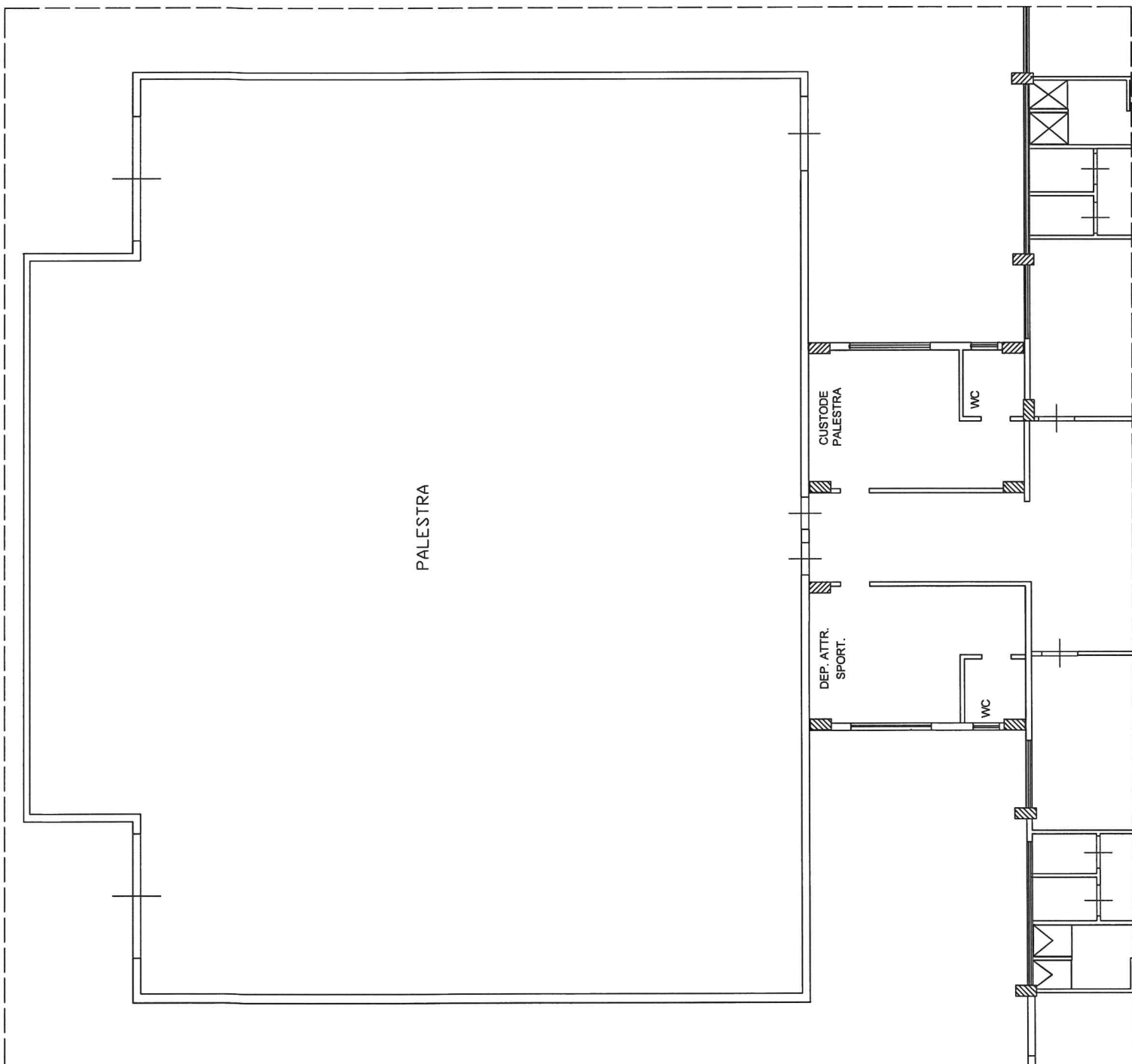

# SEZIONE A-A

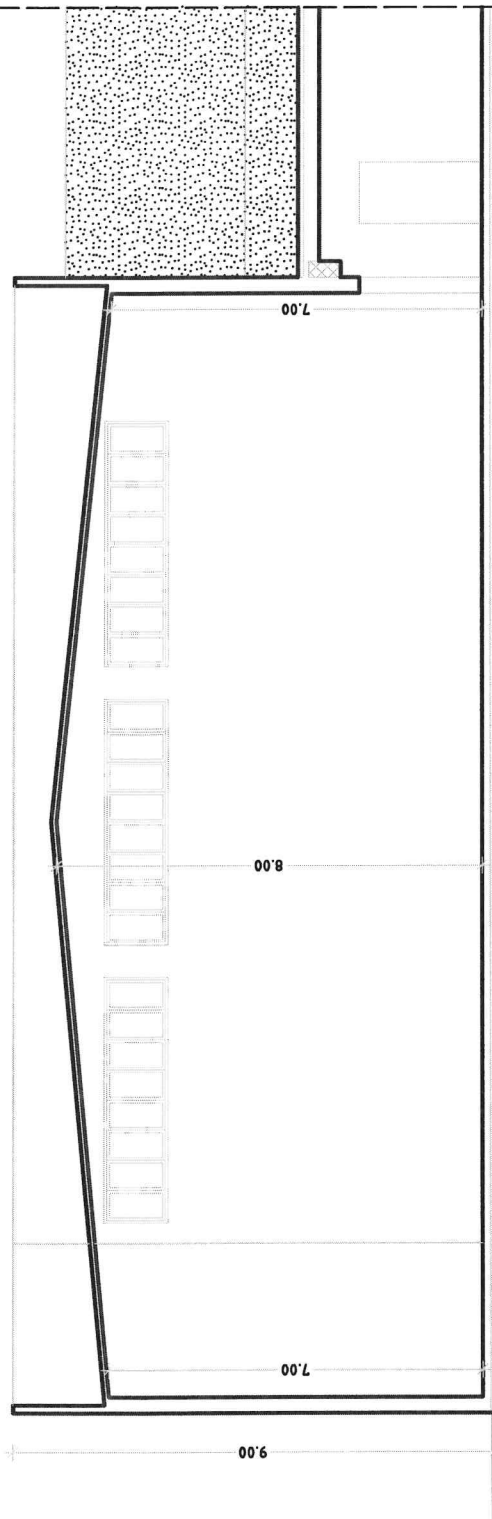

Sezione Palestra Scala 1:100

## INTERVENTI:

- Realizzazione su facciata esterna di sistema di facciata ventilata con pannelli di laminato
- Rimozione intonaco interno pareti
- Realizzazione di rivestimento in PVC fino a 2.00 mt di altezza
- Realizzazione di intonaco civile per interni pareti interne
- Realizzazione di strato di finitura per pareti interne
- Tinteggiatura pareti interne con pittura lavabile in resina

INTERVENTI:

- Impermeabilizzazione della copertura con resina rinforzata con tessuto

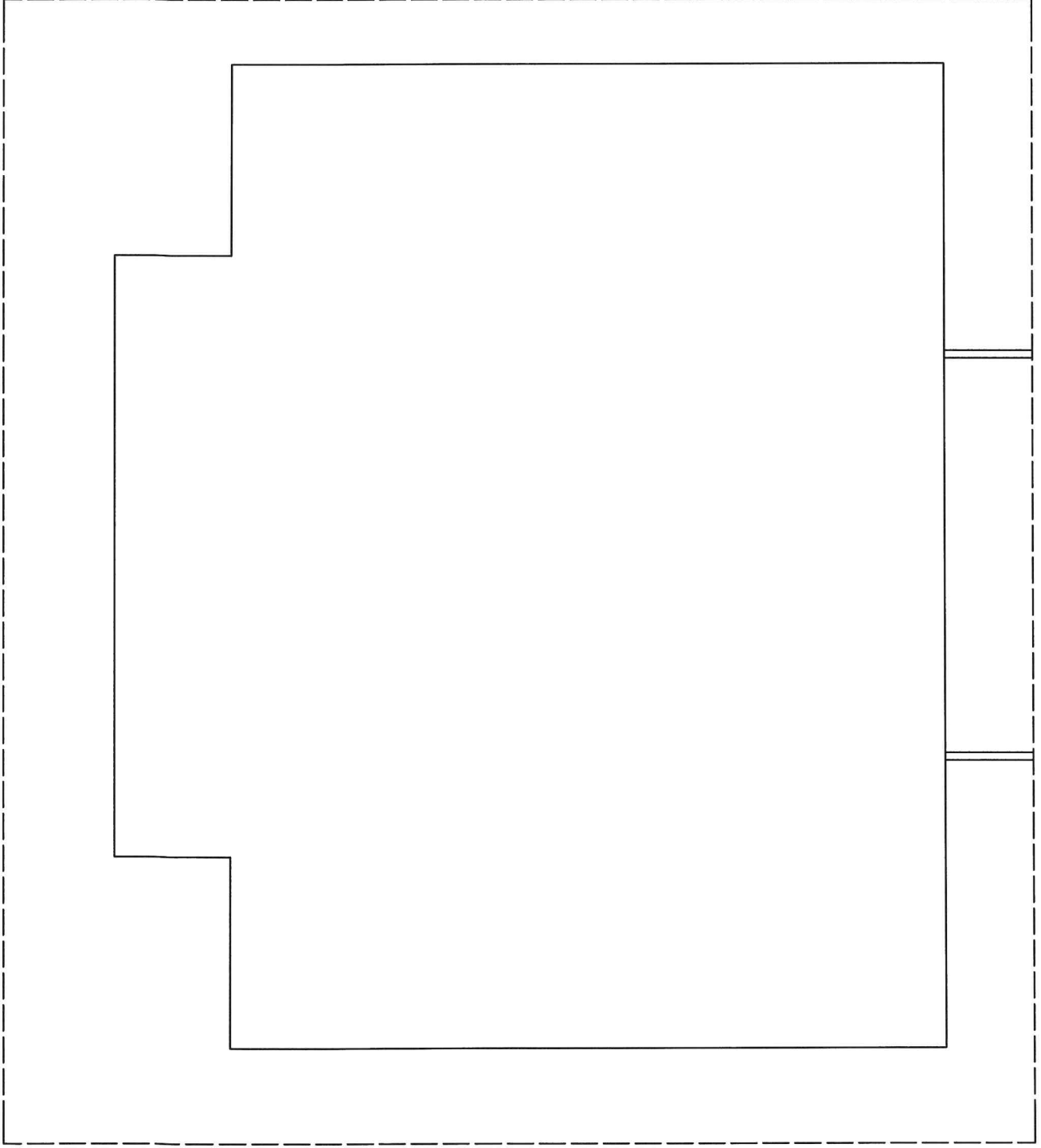



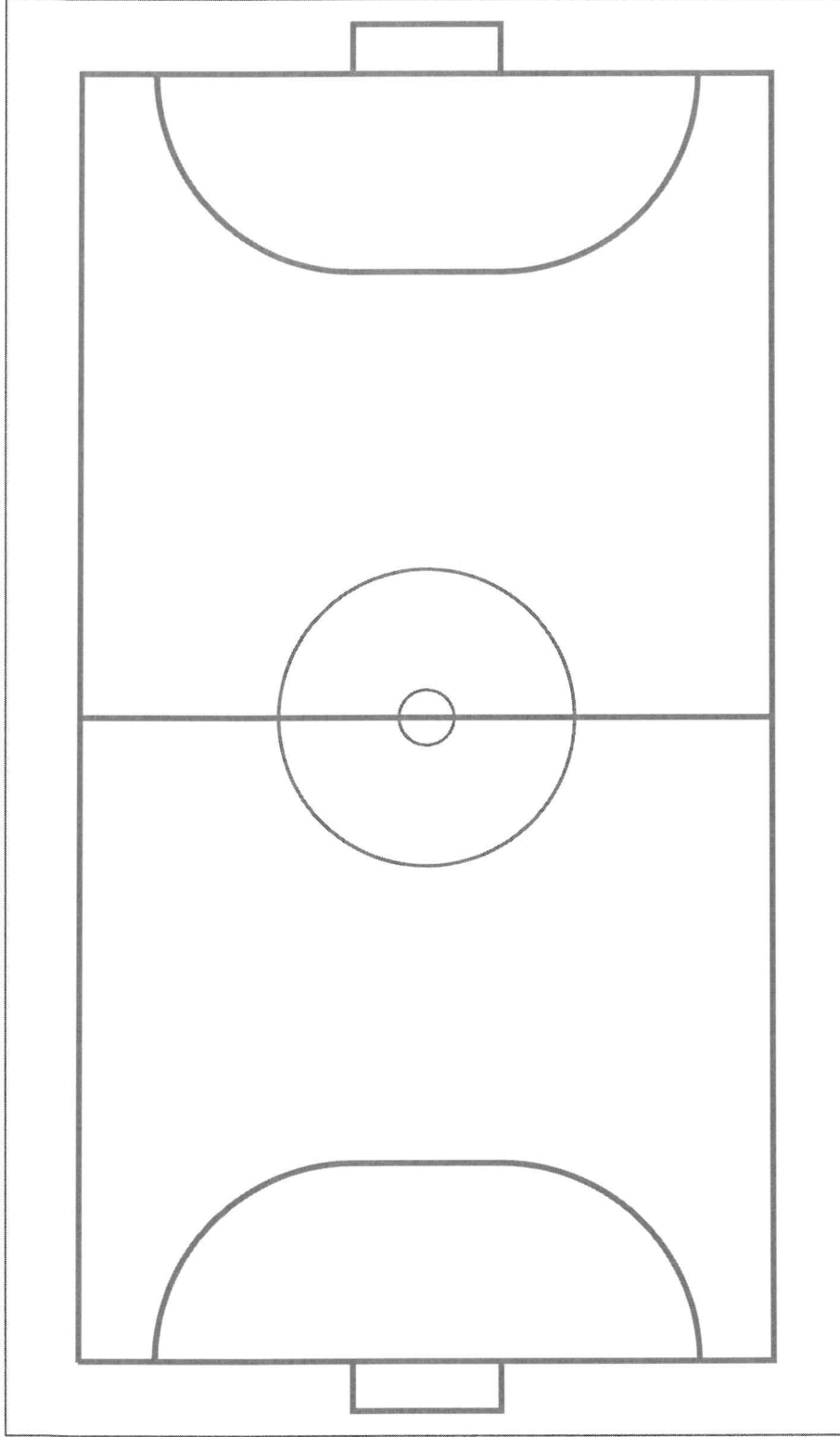

**INTERVENTI:**

- Rimozione pavimentazione in erba sintetica esistente e smaltimento
- Realizzazione pavimentazione sportiva per esterni con teli in gomma



## **Città di Castelvetro**

***Selinunte***

# **COMPUTO METRICO**

### **OGGETTO:**

**PR-FESR SICILIA 2021/2027: Azione 4.2.1 - Potenziamento e miglioramento degli ambienti scolastici e formativi e sostegno all'innovazione didattica e formativa.**

**Avviso approvato con D.D. n. 109 del 30/04/2024.**

**Lavori di manutenzione straordinaria per l'adeguamento funzionale e messa in sicurezza impiantistica della palestra, dell'area di gioco, di impianti sportivi adibiti ad uso didattico, e relativo allestimento, del plesso scolastico S.M.S. E. MEDI, via Tagliavia 1.**

Codice meccanografico istituto TPIC84100G

Codice edificio 0810061979

N.Ord. TARIFFA	DESIGNAZIONE DEI LAVORI	DIMENSIONI				Quantità	IMPORTI	
		par.ug.	lung.	larg.	H/peso		unitario	TOTALE
	R I P O R T O							
	<b>LAVORI A MISURA</b>							
1 np.02	Rimozione pavimentazione esistente e smaltimento compreso ogni onere. Campetto di calcetto Palestra  SOMMANO mq		40,00	20,00		800,00 509,20 <b>1309,20</b>	11,28	14.767,78
2 np.03	Fornitura e messa in opera di Pavimentazione sportiva polifunzionale per esterni costituita da teli prefabbricati in gamma in rotoli forniti e posati in opera. Sono compresi la posa in opera con collanti specifici per gomme o prodotti similari; la vulcanizzazione dei bordi con materiali speciali; quanta altro occorre per dare l'opera finita. Superficie opaca antisdrucchiolevole, due colori a scelta dalla D.L, un colore per il campo da Volley ed un altro per le restanti superfici. Conforme alla norma UNI EN 14877:2013 - Superfici sintetiche per aree sportive all'aperto.  Campetto di calcetto esterno SOMMANO mq					800,00 <b>800,00</b>	68,75	55.000,00
3 np.05	Pavimentazione sportiva per interni palestra polifunzionale costituita da teli prefabbricati in PVC incollati con resine poliuretatiche su lamina impermeabilizzante, isolante e stabilizzante posata sul sottofondo. Giunti di contatto sigillati con apposita macchina vulcanizzatrice ai bordi. E' compreso quanta altro occorre per dare l'opera finita. Superficie opaca liscia antisdrucchiolevole di due colori a scelta della Direzione Lavori, un colore per il campo da Volley - miniVolley ed un altro per le restanti superfici. Conforme alla norma UNI EN .  Palestra SOMMANO mq					509,2 <b>509,2</b>	53,65	27.318,58
4 21.01.11	Rimozione di intonaco interno od esterno eseguito con qualsiasi mezzo, compreso l'onere del carico del materiale di risulta sul cassone di raccolta, escluso il trasporto a rifiuto.  Pareti interne palestra SOMMANO mq x cm	2	84,80		7,00	1187,2 <b>1187,2</b>	4,29	5.093,09
5	Rivestimento realizzato in PVC dello							

np. 01	<p>spessore minimo di 1 mm e di altezza minima del telo di 2,00 m, incollato a parete con collanti specifici previa idonea preparazione del sottofondo e rasatura della superficie attuale, compensata con la presente voce, compresa la scartavetratura ed ogni mezzo d'opera per dare le superfici perfettamente pronte. Lo strato superiore del rivestimento dovrà essere privo di microcavità per garantire massima igiene e facilità di manutenzione. Costituito da materiali riciclabili al 100%. Conforme alla norma UNI EN. Rivestimenti murali decorativi - Prodotti in rotoli e pannelli.</p>					
	Rivestimento pareti interne palestra	84,80	2,00	169,6		
	SOMMANO mq			169,6	32,75	5.554,40
6						
09.01.01	<p>Intonaco civile per interni dello spessore complessivo di 2,5 cm, costituito da un primo strato di rinzaffo da 0,5 cm e da un secondo strato sestato e traversato con malta bastarda dosata con 150±200 kg di cemento e 200 kg di calce grassa per ogni metro cubo di sabbia da 2 cm, il tutto dato su pareti verticali od orizzontali, compreso l'onere per spigoli e angoli, ed ogni altro onere e magistero per dare il lavoro finito a perfetta regola d'arte.</p>					
	Pareti interne palestra	84,8	5,00	424,00		
	SOMMANO mq			424,00	24,30	10.303,20
7						
09.01.05	<p>Strato di finitura per interni su superfici già intonacate con tonachina premiscelata a base di calce idrata ed inerti selezionati (diametro massimo dell'inerte 0,1 mm), dato in opera con cazzuola americana per ottenere superfici piane e lisce di aspetto marmorizzato, su pareti verticali od orizzontali, compreso l'onere per spigoli e angoli, ed ogni altro onere e magistero per dare il lavoro finito a perfetta regola d'arte.</p>					
	Pareti interne palestra	84,80	5,00	424,00		
	SOMMANO mq			424,00	17,79	7.542,96
8						
11.01.01	<p>Tinteggiatura per interni con pittura lavabile di resina vinilacrilica emulsionabile (idropittura), con elevato potere coprente. Data in opera su superfici orizzontali o verticali, rette o curve, applicata a pennello o a rullo in due mani, previa pulitura, spolveratura e successivo trattamento delle superfici con idoneo fondo isolante e quanto altro occorre per dare il lavoro compiuto a perfetta regola d'arte.</p>					
	Pareti interne palestra	84,80	5,00	424,00		

						424,00	8,18	3.468,32
9 np. 04	Fornitura e posa in opera di impermeabilizzazione costituito da resina impermeabilizzante rinforzata con tessuto, un opportuno primer e protette con una vernice apposita, per superfici calpestabili, del tipo Kemper system o similari, data in opera a qualsiasi altezza, compreso aliquota ponteggi, risvolti, pezzi speciali, garantita almeno 10 anni e quanto altro occorra per dare l'opera finita e funzionante a perfetta regola d'arte.							
	Copertura palestra					509,20		
	SOMMANO mq					509,20	55,00	28.006,00
10 12.06.03	Fornitura e collocazione di sistema di facciata ventilata costituito da pannelli di laminato decorativo ad alta pressione per uso esterno, di spessore nominale 8 mm autoportante. Si tratta di pannelli per uso esterno, progettati e realizzati in modo tale da essere in grado di sopportare condizioni climatiche severe quali l'esposizione diretta alla luce solare ed alle intemperie (pioggia, neve, gelo ecc); sono inoltre caratterizzati da una elevata resistenza alle sollecitazioni meccaniche, agli urti e agli sbalzi climatici.							
	Pareti esterne palestra		84,80		7,00	593,60		
	a detrarre infissi *(par.ug.02*3)	-6,00	4,60	1,20		-33,12		
		-2,00	5,00	2,65		-26,50		
	SOMMANO mq					533,98	230,44	123.050,35
	<b>Parziale LAVORI A MISURA euro</b>							280.104,68
	<b>TOTALE euro</b>							280.104,68
	<b>A RIPORTARE</b>							

Castelvetrano, 01/07/2024

Il Tecnico  
F.to Geom. Nadia Frazzetta



# **Città di Castelvetro**

***Selinunte***

## **ELENCO PREZZI**

**OGGETTO:**

**PR-FESR SICILIA 2021/2027: Azione 4.2.1 - Potenziamento e miglioramento degli ambienti scolastici e formativi e sostegno all'innovazione didattica e formativa.**

**Avviso approvato con D.D. n. 109 del 30/04/2024.**

**Lavori di manutenzione straordinaria per l'adeguamento funzionale e messa in sicurezza impiantistica della palestra, dell'area di gioco, di impianti sportivi adibiti ad uso didattico, e relativo allestimento, del plesso scolastico S.M.S. E. MEDI, via Tagliavia 1.**

Codice meccanografico istituto TPIC84100G

Codice edificio 0810061979

Num.Ord. TARIFFA	DESCRIZIONE DELL'ARTICOLO	Unità di misura	PREZZO UNITARIO
Nr. 1 09.01.01	<p>Intonaco civile per interni dello spessore complessivo di 2,5 cm, costituito da un primo strato di rinzafo da 0,5 cm e da un secondo strato sestato e traversato con malta bastarda dosata con 150÷200 kg di cemento e 200 kg di calce grassa per ogni metro cubo di sabbia da 2 cm, il tutto dato su pareti verticali od orizzontali, compreso l'onere per spigoli e angoli, ed ogni altro onere e magistero per dare il lavoro finito a perfetta regola d'arte.</p> <p><b>euro (ventiquattro/30)</b></p>	mq	24,30
Nr. 2 09.01.05	<p>Strato di finitura per interni su superfici già intonacate con tonachina premiscelata a base di calce idrata ed inerti selezionati (diametro massimo dell'inerte 0,1 mm), dato in opera con cazzuola americana per ottenere superfici piane e lisce di aspetto marmorizzato, su pareti verticali od orizzontali, compreso l'onere per spigoli e angoli, ed ogni altro onere e magistero per dare il lavoro finito a perfetta regola d'arte.</p> <p><b>euro (diciassette/79)</b></p>	mq	17,79
Nr. 3 11.01.01	<p>Tinteggiatura per interni con pittura lavabile di resina vinilacrilica emulsionabile (idropittura), con elevato potere coprente. Data in opera su superfici orizzontali o verticali, rette o curve, applicata a pennello o a rullo in due mani, previa pulitura, spolveratura e successivo trattamento delle superfici con idoneo fondo isolante e quanto altro occorre per dare il lavoro compiuto a perfetta regola d'arte.</p> <p><b>euro (otto/18)</b></p>	mq	8,18
Nr. 4 12.06.03	<p>Fornitura e collocazione di sistema di facciata ventilata costituito da pannelli di laminato decorativo ad alta pressione per uso esterno, di spessore nominale 8 mm autoportante. Si tratta di pannelli per uso esterno, progettati e realizzati in modo tale da essere in grado di sopportare condizioni climatiche severe quali l'esposizione diretta alla luce solare ed alle intemperie (pioggia, neve, gelo ecc); sono inoltre caratterizzati da una elevata resistenza alle sollecitazioni meccaniche, agli urti e agli sbalzi climatici. I suddetti pannelli di laminato devono essere conformi alla parte 6 della norma tecnica EN 438/2005, in quanto soddisfano i requisiti prestazionali ivi specificati. Dimensione del pannello ricavabile da lastra standard di mm 1300x3050 o 1600x4200, da collocare su pareti grezze mediante sottostrutture in alluminio - con tecnica di estrusione in lega alta resistenza EN AW6063 T66 per le staffe EN AW6060 t66 per i profili, conformi allo standard ISO/TS 16949/2000; composta da montanti verticali in alluminio estruso con sezioni a L e a T con zigrinature speciali anticondensa e da staffe di fissaggio sempre in alluminio estruso, complete di fissaggi meccanici idonei alla muratura sottostante con distanziali in nylon. Sistema di fissaggio mediante rivetti in alu/inox, a vista, in tinta dello stesso colore dei pannelli. Sono compresi tagli, sfridi e preforatura secondo lo schema di progettazione esecutiva. I componenti della sottostruttura rispettano i dettami delle "norme tecniche sulle costruzioni" di cui al D.M. 14 gennaio 2008, le norme UNI di settore (UNI 11018) e le norme tecniche tedesche in merito alle facciate ventilate (DIN 1055, DIN 4113 e DIN 18516 Parte I), oltre alle tolleranze Generali stabilite dalla UNI EN 755-9 e compresi altresì, tiri in quota dei materiali, e quant'altro necessario per dare il sistema di controparete in sito a perfetta regola d'arte. Escluso solo i ponteggi da computarsi a parte.</p> <p><b>euro (duecentotrenta/44)</b></p>	mq	230,44
Nr. 05 21.01.11	<p>Rimozione di intonaco interno od esterno eseguito con qualsiasi mezzo, compreso l'onere del carico del materiale di risulta sul cassone di raccolta, escluso il trasporto a rifiuto.</p> <p><b>euro (quattro/29)</b></p>	mq x cm	4,29

Num.Ord. TARIFFA	DESCRIZIONE DELL'ARTICOLO	Unità di misura	PREZZO UNITARIO
Nr. 6 np. 01	Rivestimento realizzato in PVC dello spessore minimo di 1 mm e di altezza minima del telo di 2,00 m, incollato a parete con collanti specifici previa idonea preparazione del sottofondo e rasatura della superficie attuale, compensata con la presente voce, compresa la scartavetratura ed ogni mezzo d'opera per dare le superfici perfettamente pronte. Lo strato superiore del rivestimento dovrà essere privo di microcavità per garantire massima igiene e facilità di manutenzione. Costituito da materiali riciclabili al 100%. Conforme alla norma UNI EN Rivestimenti murali decorativi - Prodotti in rotoli e pannelli. <b>euro (trentadue/75)</b>	mq	32,75
Nr. 7 np. 02	Rimozione pavimentazione esistente e smaltimento compreso ogni onere. <b>euro (undici/28)</b>	mq	11,28
Nr. 8 np. 03	Fornitura e messa in opera di Pavimentazione sportiva polifunzionale per esterni costituita da teli prefabbricati in gamma in rotoli forniti e posati in opera. Sono compresi la posa in opera con collanti specifici per gomme o prodotti similari; la vulcanizzazione dei bordi con materiali speciali; quanto altro occorre per dare l'opera finita. Superficie opaca antisdrucciolevole, due colori a scelta dalla D.L., un colore per il campo da Volleyed un altro per le restanti superfici. Conforme alla norma UNI EN 14877:2013 - Superfici sintetiche per aree sportive all'aperto. <b>euro (sessantaotto/75)</b>	mq	68,75
Nr. 9 np. 04	Fornitura e posa in opera di impermeabilizzazione costituito da resina impermeabilizzante rinforzata con tessuto, un opportuno primer e protette con una vernice apposita, per superfici calpestabili, del tipo Kemper system o similari, data in opera a qualsiasi altezza, compreso aliquota ponteggi, risvolti, pezzi speciali, garantita almeno 10 anni e quanto altro occorra per dare l'opera finita e funzionante a perfetta regola d'arte. <b>euro (cinquantacinque/00)</b>	mq.	55,00
Nr. 10 np. 05	Pavimentazione sportiva per interni palestra polifunzionale costituita da teli prefabbricati in PVC incollati con resine poliuretatiche su lamina impermeabilizzante, isolante e stabilizzante posata sul sottofondo. Giunti di contatto sigillati con apposita macchina vulcanizzatrice ai bordi. E' compreso quanto altro occorre per dare l'opera finita. Superficie opaca liscia antisdrucciolevole di due colori a scelta della Direzione Lavori, un colore per il campo da Volley - miniVolley ed un altro per le restanti superfici. Conforme alla norma UNI EN. <b>euro (cinquantatrè/65)</b>	mq	53,65
<p style="text-align: center;"><b>Castelvetro, 01/07/2024</b></p> <p style="text-align: center;"><b>Il Tecnico</b></p> <p style="text-align: center;"><b>F.to Geom. Nadia Frazzetta</b></p> <p style="text-align: center;">-----</p> <p style="text-align: center;">-----</p> <p style="text-align: center;">-----</p> <p style="text-align: center;">-----</p> <p style="text-align: center;">-----</p>			